龍華校友月刊

2019 年 3 月　龍華科技大學校友服務中心出版

龍華人企業家聯誼會例會

▲聯誼會的會後合影

3 月 22 日在台北市林森北路的儷晏會館舉行了第 4 次的企業家聯誼會。珠寶鑑定師兼設計師，以及珠寶品牌企業家的林宜靜學姐，為大家分享了她的珠寶世界，及其行銷策略。溫婉典雅的宜靜學姐與璀璨炫麗的珠寶劃上完美等號，從一開始的吸睛開場，到整場勢如破竹的簡報，結束時並設計了有獎徵答橋段，並贈送了 10 份「有音樂的發財米」禮盒，會員們不僅熱烈回應，更為整場分享帶來高潮。此次的分享，讓會員們深深感受到身為女企業家的熱情與活力。

▶眾人專注聆聽景象

▶宜靜學姐的分享情影

龍華校友總會理監事聯席會議

3 月 15 日於副理事長公司（存康科技）舉行第 7 屆第 9 次理監事聯席會議，除 1、2 季之工作報告外，並審議通過愛膳餐卷發放執行辦法以利計畫遂行。同時，感謝每位理監事願意奉獻自己的時間與精神籌辦 50 週年校慶。

恭賀沈政安學長榮陞局長

恭賀傑出校友工管系畢業的沈政安學長，依 3 月 19 日的人事令，由原代理台中市地方稅務局局長榮陞為局長。希望步步高昇，特選了開運竹慶賀。

恭賀陳宏昇學長投入 10 年研發的電池，
再次登上世界舞台成為世界大廠的矚目焦點。

▲陳宏昇學長

傑出校友陳宏昇學長的企業 - 泓辰電池材料在磷酸錳鐵鋰 LMFP 正極材料發展上居全球領先地位，去年以來第二代產品已陸續獲得歐、美、日、中、台、東南亞等十多家大廠測試使用，其中全球五百大企業合作廠家超過五家，主要應用在電動車、摩托車、叉車、軍工、無人機、電動工具、儲能等領域，而最新的第三代產品今年第一季也已送交數家歐、日大廠測試中，主要用於電動車領域。

學長的技術團隊以粉體生產設備起家，2008 年由工研院技轉磷酸錳鐵鋰 LMFP 正極材料，技術團隊經過超過 10 年不斷精進研發，已自主掌握從生產設備、製程及專利、產品開發、量產能力等完整技術實力，由於在 LMFP 正極材料領域發展表現突出，受到許多國際級大廠肯定，建立合作平台。2019 年學長公司完成了新世代磷酸錳鐵鋰 LMFP 正極材料開發，在多家國際大廠力挺測試下，今年將制定產品最後的規格，力拚短期內攜手歐、美、日大廠搶攻逐年快速成長，年需求高達二千億元新台幣以上的動力電池正極材料市場商機。

校友企業參訪專欄

亞太國際專利商標事務所

▲溫鵬興學長與校友服務中心主任宋秀環

溫鵬興學長自龍華工專畢業後不久隨即進入專利申請的領域，由一個小小職員到撰寫專利的工程師；從一個不起眼的小職員到至今的重要伙伴關係，同時也是目前台灣教授專利撰寫、法規等相關課程的名師。

亞太國際專利商標事務所創立於 1974 年，一個著作財產權尚未被台灣社會重視的年代，同時也是極少數獨立智權事務所之一，當時即以「守護為慧的力量」為理念，朝每件智慧得到保護為目標。

多年的國際智權經驗累積，亞太國際專利商標事務深感國內智權資源與資訊不足，於是前往西方取經，邀請國際智權知名專家來台舉辦智權講座並創辦智權刊物，以一步一腳印的方式建立起國人智權的觀念。與此同時，為使台灣的創新發明受到國際注目，長達 20 多年的時間以中華民國代表團身份參加國際發明展，讓台灣發明人於世界舞台上發光。並多次獲得主辦單位及政府肯定與支持，可說是「台灣研發軟實力的幕後功臣」。

40 多年來，該公司一直扮演申請人與審查官之間的重要橋梁，與全球 3000 多家事務所形成智權服務網絡，代理 200 多個國家智權申請及代理 9 大國際智權組織，深受全球 30 多萬客戶的肯定與支持。並於 2003 年起，連續多年榮獲國際智權界最具權威的 MIP(Managing Intellectual Property) 雜誌評選為台灣優良頂尖事務所。亞太以豐富的經驗累積出專業的能力，以準確、高效率、以及合理價格著稱，並培養出高品質的服務團隊、精進工作流程，提供兼具深度及廣度之全方位智慧財產權服務。並以誠心的服務、用心的專業及安心的保障做為立業精神，形成亞太最具價值的企業文化。未來，亞太將注入更多的創新與突破，引領客戶朝向世界的尖端前進，並秉持著「守護智慧的力量」來守護每件智慧的創作。

▲牆上的商標權皆由亞太經手註冊

校友專訪專欄

林振東學長

▶中間為林振東學長；左邊為其秘書，也同是龍華人的陳瑾樺學姐。

傑出校友林振東學長，畢業於民國 62 年的電子科。畢業後沒多久即創立了嘉山鋼鐵股份有限公司，以生產竹節鋼筋為主，四十餘年來，秉持鋼筋製造的專業，不斷地因應市場需求，以提升企業競爭力為首要，率先於 1992 年設置自動化加工服務，並以鋼鐵業之自動化尖兵自許。為追求更高品質、提供更專業服務，於 2004 年結合同業成立新寶元鋼鐵股份有限公司，專司鋼筋生產製造，年產量可達 50 萬噸，為期使鋼鐵工業發展能與市場需求更加緊密結合其後，又成立了嘉裕德建設股份有限公司、祥多利股份有限公司，跨足營建業，為公司的發展帶來前所未有的獨創性與渲染力。

林學長除嘉山鋼鐵與專職營造建設的嘉裕德外，尚有鄰近母校、位居二省道旁的麗京棧酒店。麗京棧酒店座落泰山眺望丹鳳，而將品牌標誌設計為開屏中的孔雀，結合了中國傳統的大門裝飾。走進麗京棧酒店迎面而來的是典雅又不失氣派的水晶吊燈，象徵祥瑞雙鳳孔雀開屏的作品，同時也傳遞出麗京棧團隊親切貼心的服務，讓旅客的美好旅程就此展開。

目前有許多觀光系與外語系的畢業學生服務於該飯店，以及大四學生於該飯店實習，感謝學長對學弟妹的提攜與照顧。

▲麗京棧酒店

林宜靜學姐

104 年畢業於觀光系假日班的林宜靜，在進入龍華就讀前早已是名資深的珠寶鑑定師，以及二十多年的珠寶設計經驗，更是名旗下擁有亮儷珠寶、夢宮坊與馬上創意 3 間珠寶設計販賣公司的年輕企業家。亮儷珠寶主要從事寶石、夢宮坊從事黃金的設計、製造與ＯＥＭ及ＯＤＭ，而含靜享時尚藝術的馬上創意有限公司更是從事客製化世界獨一無二的珠寶設計。今年她更計畫打造「智能珠寶」系列，以天然鑽石與寶石，配合來電震動、設定群組、並隨來電顯示不同顏色，讓穿戴科技也能很時尚。

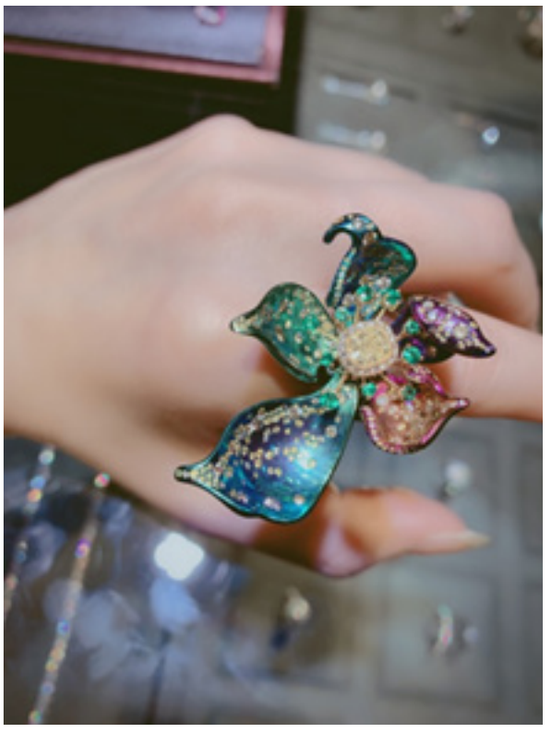

▲左邊是林宜靜學姐，右邊是校友服務中心主任。

宜靜學姐說她的珠寶設計創意，來自旅遊帶來的靈感，也因為喜愛旅遊而讀了觀光系。但工作繁忙的她，出國通常不是為了旅遊，而是走訪世界專研各國傳統珠寶工藝，如此的「旅遊」經驗，不僅激發她的珠寶獨創靈感，更造就出其珠寶品牌「E.J」（宜靜的英文縮寫）的個性化系列產品。她大量運用有色寶石組合、異材質的層次變化，讓「E.J」具有豐富的熱情，表現格外華麗搶眼。她所設計的珠寶，彷彿是東方沉靜典雅「小喬」與西方奔放不羈「卡門」的綜合體；其東方的溫婉內斂氣質結合了西方的華麗且大膽的魅惑色彩，為美學引領新風潮。

對珠寶有興趣的您，不妨有空走訪位於新莊的學姐公司，為自己帶來賞心悅目的「睛」神饗宴。

校園新聞

迎接 50 週年校慶 母校植栽櫻花體現百年樹人精神

高齡 94 歲的創辦人孫陳淑娟女士，神采奕奕地帶領校內主管，一同手植 6 株優美高雅的富士櫻並立牌誌念，為龍華科大 50 周年校慶系列活動開啟序幕。

母校即將今年 12 月 7 日歡度 50 週年校慶，為了體現「十年樹木，百年樹人」精神並傳遞世代師生情感，特別於「清明時節雨紛紛」的多雨季節裡，挑出了風和日麗的 3 月 26 日舉行植樹活動，並邀請創辦人孫陳淑娟女士帶領校內主管，於星型廣場前手植櫻花樹，希望樹木能陪伴著世世代代的師生，見證龍華的成長與茁壯，也為 50 週年校慶系列活動正式揭開序幕。

▶龍華科大創辦人孫陳淑娟女士（右二）帶領校內主管植樹，為 50 週年校慶正式揭開序幕。

林副校長說，母校校區依山而建，校園處處美景。每逢大地春回，校園內百花盛開，尤其櫻花恣意綻放，讓許多師生感受春天新象，尤其圖書館、電子、機械系館旁的櫻花木道，粉嫩花影搖曳生姿，吸引許多師生流連欣賞，更是龍華人津津樂道的共同樂趣與回憶。在迎接 50 周年校慶前夕邀請同仁種下櫻花，為校景增添新意，更期盼璀璨櫻花伴隨著龍華師生邁向下一個 50 年。隨後，由校內和服研究社同學，在應外系宋秀環副教授（校友中心主任）指導，身著和服在櫻花樹下擺設茶席，當場展現日本傳統茶道藝術之美。相信明年此時，這 6 株富士櫻將璀璨綻放，為翠綠的龍華校園景致，增添更多的緋紅浪漫，並和比鄰的創辦人孫法民先生銅像及孫陳淑娟女士圖書館相互輝映。

▲和服研究社同學，展現日本傳統茶道藝術之際與創辦人合影。

龍華子弟為善不落人後

愛心不分年齡，公益由你我做起，龍華科技大學資訊管理系「藍鵲志工服務團隊」熱心公益，日前積極發起「你我一起做公益，把愛傳出去」送暖活動，主動邀請母校附近店家一同響應，發送熱粥給台北車站和龍山寺站附近的弱勢長者；同時募集物資，關懷桃園地區懷德、育德及弘化育幼院，並指導院童課業及團康活動，從中體驗服務助人的真義。

母校藍鵲志工服務隊，募集物資捐贈桃園懷德育幼院，體驗服務助人真義。母校藍鵲志工服務隊，募集物資捐贈桃園弘化育幼院，並指導院童課業及團康活動。

母校資管系師生組成藍鵲志工服務隊，秉持熱忱與愛心樂在公益。

而從 106 年起，藍鵲資訊志工服務團隊開始轉型並擴大服務範圍，團隊結合高教深耕計畫中的大學社會責任（USR）實踐計畫，在學校附近龍壽社區辦理多項活動，關懷在地社區，落實大學社會責任。而許多學生參加計畫後，熱情依舊不減，進而自發性地在網路陸續發起「寒冬送暖活動」、「你我一起做公益，把愛傳出去」等活動，邀約社會大眾愛心人士一同響應公益。

活動發起人、資管系一年級學生周煌展指出，參加藍鵲志工服務團隊，除了可以培養正確的服務觀念，從中汲取服務經驗，每次志工服務不僅幫助別人，同時也幫助自己成長茁壯，更能夠經由辦理活動獲得管理規劃能力，並學習與他人合作，共同達成目標。

周煌展說，藍鵲志工在歷次服務過程中接觸到社會弱勢民眾，深切感受到他們希望獲得的不僅是實際的物質需求，更需要保有尊嚴而非憐憫施捨。因此在發起「寒冬送暖活動」、「你我一起做公益，把愛傳出去」等活動，發送熱粥給台北車站和龍山寺站附近的弱勢長者時，同學們均抱持同理心，對老人家們發自內心的噓寒問暖，讓他們感受到如同家人般地關懷問候。藍鵲志工服務團隊希望藉由凝聚每個人的微小力量，將愛心與溫暖照耀在社會中需要幫助的角落。

「人工智慧 / 物聯 / 邊緣運算聯合實驗室」啟用典禮

▲楊安渡助理副校長(左3)，邀請研華科技副總經理林其鋒(左2)、訊維科技總經理陳威洲(左1)等產學合作夥伴共同揭牌。

母校「人工智慧 / 物聯 / 邊緣運算聯合實驗室」落成啟用儀式，由助理副校長兼研發長楊安渡主持，教務長陳元和、計畫主持人資網系主任李文猶出席，並邀請研華科技副總經理林其鋒、訊維科技總經理陳威洲等產學合作夥伴共同揭牌。

楊安渡助理副校長表示，母校是政府推動「亞洲 ・ 矽谷」計畫人才培育的重要基地，107 年獲得教育部優化技職校院實作環境計畫，補助「建置跨領域智慧物聯網創新實作教室連結亞洲 ・ 矽谷」，由資網系主任李文猶擔任計畫主持人，正式啟用的「人工智慧 / 物聯 / 邊緣運算聯合實驗室」則是計畫中建置跨院系實作場域的重要一環，成為學校與產業接軌最佳的學習場域。

計畫主持人李文猶則指出，根據 IDC（國際數據資訊）預測，2019 年物聯網產生的資料將有 45% 是在網路邊緣進行儲存、處理及分析。隨著邊緣運算和網路連結性愈來愈普及，智慧系統使用量也會大量增加。透過產業的數位轉型，邊緣智慧將成為驅動實踐物聯網核心價值的關鍵力量。李文猶說，順應此趨勢，母校邀請業界知名廠商研華科技、訊維科技、西門子、LEGO 機器人等大廠及台灣工會網路協會共同參與計畫，分享物聯網科技最新資訊與經驗，並建置「人工智慧 / 物聯 / 邊緣運算聯合實驗室」，以培育龍華學子在畢業前能具備就業前相關技能，順利與企業接軌。「人工智慧 / 物聯 / 邊緣運算聯合實驗室」擁有母校物聯網專業教師團隊，每位教師都各有硬體、軟體、通訊、APP、程式設計等專長，指導學生一步步從做中學，並帶領學生參加國際競賽以累積經驗。在當日正式啟用後，隨即舉辦機器人研習營，邀請 LEGO 原廠專業師資指導龍華師生與鄰近高中職學生參與製作 LEGO 機器人，在一天的實作課程中，學員能夠學習到機器人之硬體機具構造組成，以及如何撰寫軟體程式控制，進而完成整個專案。

母校「人工智慧 / 物聯 / 邊緣運算聯合實驗室」開設有智慧居家物聯網實務、物聯網實務認證、物聯網資訊安全應用、工業 4.0 雲端資料收集、嵌入式系統實作等課程，範圍涵蓋物聯網的底層（硬體層）、傳輸層（通訊）、應用層（創新服務應用）到公有雲、私有雲、智慧型手機（裝置），整合物聯網與傳統產業的創新創業服務應用，期望加速培育國內外創新產業科技及前瞻建設所需跨領域人才。

會訊募集

愛膳計畫捐款

校友為照顧經濟弱勢或家庭突遭變故的在校學生能順利就學，預定於 2019 年 2 月起發放愛膳餐卷。校友會為了讓弱勢學生能於求學期間，免於因生活困頓而影響課業，特別企劃了愛膳餐券計畫，提供餐券協助龍華學子安心就學。此計畫，已於今年 2 月起由舊仁愛社社團學長姐們與龍華食堂共同執行，並由校友中心審核發放一日兩餐，一餐 70 元為時一個月的龍華食堂餐卷（舊仁愛社校友出資 75%；龍華食堂贊助 25%）。截至目前 3 月底為止，校友服務中心已發放 27 名同學一個月的愛膳餐卷，讓學生免於飢餓中學習。

2019 年校友弱勢助學捐款名單

李忠校友　　100,000 元

在教育部的認定下，今年龍華科大弱勢學生於多達 1200 名。校方雖已依辦法發放急難救助金、學雜費減免或助貸，但家庭的突遭變故，依然讓弱勢學子掙扎與徘徊在「求生存」抑或「繼續求學」的困境。我們急需您的愛心，讓他們完成學業。歡迎小額捐款，將愛心散播母校每一個需要您的角落。

請捐款至 銀行別：玉山銀行桃園分行 帳號：0185-940-002889
戶名：龍華科技大學